

RESSOCIALIZAÇÃO

Penitenciária em Irati: Você concorda?

Cidades 13

INFRAESTRUTURA

Prefeitura de Rio Azul investe em melhorias no interior

Cidades 04

IMBITUVA

Gestão cumpre promessa e inicia pavimentação na zona rural

Cidades 06

PRUDENTÓPOLIS

Com investimento de R\$ 4 mi, novo CMEI vai atender 150 crianças

Cidades 06

R\$ 42 MIL

Inácio Martins entrega kits de uniformes para 1.250 alunos da rede

Cidades 05

PREVENÇÃO

Mallet lança Campanha do Março Lilás sobre combate ao câncer

Cidades 15



Lady Bug Criativa

Empoderamento feminino: "coloque a cara no mundo e comece a trabalhar"

A capa desta edição traz a história de mulheres que se destacam no ramo do marketing digital na região. Emanuéli, Amanda e Suelen, sócias proprietárias da Lady Bug Criativa, e Cristina Roik mostram as dificuldades e momentos do empreendedorismo.

Cidades 08

CRISTINA
CONFEÇÕES

R. Quinze de Novembro, 160 - Irati/PR (42) 99828-0350 @cristinaconfeccoesirati

PROMOÇÃO SIMPLES GANHAR CRESOL

Cooperação que vale prêmios. Sorteio final de: R\$ 500mil

Como funciona: Sorteios mensais de R\$ 1.500. Sorteio final de R\$ 500 mil

Como participar:	Valor	Benefício	Quantidade
PF - Aplicado em Programa de Incentivo ao Trabalho	R\$ 100	1 número da sorte	1
OU - Capital Social ou Programa de Incentivo ao Trabalho	R\$ 100	2 números da sorte	2
PJ - Aplicado em Programa de Incentivo ao Trabalho	R\$ 500	1 número da sorte	1
OU - Capital Social ou Programa de Incentivo ao Trabalho	R\$ 100	2 números da sorte	2

Todos os cortes que você precisa!

IVASKO
O MELHOR ACOUGUE DA CIDADE

Qualidade & Provedência

ivasko

CHARGE | Autoria: Sponholz



OPINIÃO

Editorial | folhadeirati@folhadeirati.com.br

Avanço ou retrocesso

Nem sempre a população de uma cidade é favorável à instalação de penitenciária. Do ponto de vista econômico até pode trazer benefícios, mas também pode aumentar a violência, o roubo e o tráfico de drogas. Em cidades pequenas a população é muito dependente dos programas sociais das prefeituras, e por isso os moradores temem se mobilizar contra a instalação de cadeias.

Os efeitos da construção de uma penitenciária são, não somente do ponto de vista ambiental, mas, especialmente, do ponto de vista social, absolutamente relevantes. Além da própria dinâmica do município ser afetada, as famílias dos apenados também acabam sendo impactadas com a localização distante da capital e a consequente dificuldade de acesso e estadia para visitação. Logo, problemas de mobilidade, acesso a comércio e serviços, hospedagem e equipamentos públicos em geral são problemas potencialmente compartilhados entre a população da localidade e os visitantes que para lá fluem.

O sistema penitenciário brasileiro demonstra falhas que há décadas são pontuadas por estudiosos e especialistas no tema. Ele foi marcado por episódios que revelam e apontam para o descaso em relação às políticas públicas na área penal. Vale pensar na reinserção social do detento como uma forma de melhoria, com objetivo a humanização da passagem do indivíduo na instituição carcerária.

A reinserção social passa, obrigatoriamente, pela humanização dos presídios, acabando-se com sua superlotação e criando um ambiente de respeito aos direitos humanos, com instalações e alimentação dignas, pelo cumprimento dos direitos estabelecidos na lei, quais sejam a remição, as visitas, as saídas temporárias (aos presos do regime semiaberto), pela efetivação dos benefícios prisionais na época devida, e, de modo especial, por meio do incentivo ao estudo, à capacitação

profissional e às oportunidades de trabalho.

Assim, faz-se necessária a atuação, efetiva e conjunta, do Poder Executivo, federal e estadual, na construção e estruturação de mais estabelecimentos prisionais, para a melhoria das condições dos presos, dando-lhes espaço condigno, conforme estabelecido na lei e nas resoluções do Conselho Nacional de Política Criminal e Penitenciária (CNPCCP), alimentação adequada, espaço para visitação e lazer e as assistências.

De igual modo, deve o Executivo efetivar o número adequado de policiais penais e demais servidores, proporcionando-lhes a segurança devida e, criar condições, inclusive através de parcerias com a iniciativa privada, para implantação de unidades de capacitação e trabalho remunerado nas unidades prisionais.

O Judiciário, com a imprescindível atuação do Ministério Público, da Defensoria Pública e dos advogados, deve se esforçar para garantir a efetivação dos benefícios prisionais na época devida e acompanhar de perto, cobrando a efetivação dos demais direitos e obrigações dos presos.

A situação atual do Brasil, de crescente criminalidade, muitas vezes dirigida de dentro dos estabelecimentos prisionais, com o aumento da atuação das facções, que chegam a dominar, na prática, o território de algumas cidades e, por outro lado, o aumento do número de presos, concomitantemente com o aumento do total e violência dos crimes, mostra a necessidade de se buscar o cumprimento da Lei de Execução Penal, adotando-se medidas para a harmônica integração social do condenado.



DE SEGUNDA A SÁBADO PELA RADIO T EM 107,9

Saúde da MULHER: cuidado com doenças de maior incidência

Há doenças que predominantemente acometem mais as mulheres do que homens, como o Alzheimer, a osteoporose, entre outras... E quanto antes forem diagnosticadas e tratadas, maior chance de cura e qualidade de vida.

O risco de uma mulher desenvolver a doença de Alzheimer aos 65 anos é de 1 em 6 (17,2%) o que representa quase o dobro do risco de ela ter câncer de mama, por exemplo. Os homens, por sua vez, apresentam risco de 1 em 11 (9,1%) de desenvolver a doença na mesma faixa etária, segundo um estudo da Associação Americana de Alzheimer - Alzheimer's Association.

A osteoporose é um quadro clínico em que uma redução da densidade enfraquece os ossos, tornando-os suscetíveis a quebra (fraturas).

Outra doença mais comum nas mulheres, é a osteoporose. Ela se dá, costumeiramente, depois da menopausa, uma vez que há a diminuição dos hormônios responsáveis por não deixar o cálcio sair dos ossos (calcitonina, estrogênio, vitamina D), o que induz a desmineralização óssea.

Por isso toda mulher tem indicação do exame de densitometria óssea a partir dos 35/40 anos de idade.

Esse exame geralmente é feito a partir da cabeça do fêmur, já que o osso ilíaco (bacia da mulher) tem o ângulo maior que o do homem, a fim de caber o útero e o feto ali, gerando um desgaste natural, assim, associado a diminuição de hormônios, a mulher começa a sofrer de osteoporose.

O trabalho do Dr. Prof. Beny Schmidt - médico patologista, chefe e fundador do Laboratório de Patologia Neuromuscular da Universidade Federal de São Paulo (UNIFESP) - visa ajudar a identificar essas doenças precocemente, permitindo a adoção de medidas para que essas mulheres vivam mais e com maior qualidade de vida, por meio de tratamentos de reabilitação, gerando ganho de massa..., proporcionando mais autonomia... e a recuperação de movimentos.

Ao longo de sua carreira, Dr. Beny Schmidt trata de pessoas com doenças degenerativas - como o Alzheimer, a esclerose lateral amiotrófica, esclerose múltipla, afasia, dentre outras, através da inteligência neuromuscular, medicina humanista e equipe multidisciplinar.

No caso da Osteoporose, por exemplo, "Tratamos na clínica através do fortalecimento muscular, em princípio com trabalhos resistíveis, que podem iniciar na hidroterapia, sem impactos, até que a osteoporose vá se revertendo a osteopenia, ou seja, o osso vá se mineralizando gradualmente" - afirma André DellaSerra, chefe do corpo clínico multidisciplinar da BMP - Brazilian Medical Partners, clínica de reabilitação do Dr. Beny Schmidt.

"Nesse DIA INTERNACIONAL DA MULHER eu tenho a dizer que o organismo da mulher é mais sofisticado que o dos homens, as mulheres são as responsáveis pela continuação da espécie humana, ao mesmo tempo que a pressão sobre elas é muito grande.

Há muitas doenças que tem como causas dificuldades emocionais e necessitam da área da psicologia. Por isso é fundamental a adoção de observação e cuidados multidisciplinares. Medidas para garantir a qualidade de vida, por meio dos melhores tratamentos, sejam eles de musicoterapia..., para reabilitação..., ganhos de massa..., gerando assim conforto, recuperação de movimentos, consequentemente mais confiança e autonomia" - afirma Dr. Beny.

DR. BENY SCHMIDT, MÉDICO PATOLOGISTA BRASILEIRO, ESPECIALIZADO EM DOENÇAS NEUROMUSCULARES E TEM SE DEDICADO AO ESTUDO E DIAGNÓSTICO DE PATOLOGIAS MUSCULARES DESDE O INÍCIO DE SUA CARREIRA.

HOMEGA ENTREGAS

ENTREGAS ECOLETAS EM TODA REGIÃO
A SUA ENCOMENDA NAS MÃOS DE QUEM ENTENDE
whats42-999809685
EMAIL homega_entregas@hotmail.com

Los Chicanos
LAVA-JATO

42 99864-9872

MAIS CONFORTO!
BUSCAMOS E
ENTREGAMOS O VEÍCULO
NA SUA CASA

RUA JORNALISTA JOSÉ DA SILVA, 172 - JD CALIFORNIA



DELTA
CONTABILIDADE

Tradição desde 1974

Responsável contábil:

Jerdal Aloísio Borges de Carvalho

Rua Carlos Thoms, 341 - Centro - Telefone (42) 3422-2428

FOLHA

Fundada em
21 de abril de 1973

SANTA CHIARA COMUNICAÇÃO EIRELI-ME
Rua Sete de Setembro, 209, Irati-PR TELEFONE (42) 3423 1588
CNPJ 28740492/0001-70

Diagramação: Hellen Carolyne Roik
www.folhadeirati.com.br Artigos assinados não representam a opinião do jornal

ADJORI/PR

JORNAL ASSOCIADO
Associação dos Jornais e Revistas do Interior do Paraná



NILTON PABIC | n.pabis@folhadeirati.com.br

Fofocas da Rosinha

Em homenagem ao quinquentenário da Folha de Irati, a coluna confidencial vai fazer um resgate de uma personagem que atuou no jornal na década de 70 e 80, a Rosinha. Rosinha era uma fofoqueira clássica, enxerida, bisbilhoteira e, além de tudo, com uma língua afiadíssima. E, durante este ano, ela vai voltar aqui na coluna confidencial com muitas informações e com seu jeito perspicaz de contar as fofocas de Irati e região. Quem conheceu, vai lembrar, e para quem não conhece a Rosinha, nas próximas edições contaremos mais sobre ela.



Veja esta: Sondagem

A Rosinha me contou que tem pesquisa na área. O instituto Arbat esteve por Irati, esta semana, fazendo uma sondagem no eleitorado. É muita gente querendo saber como seus números estão se posicionando perante a população. Resta saber apenas quem encomendou a pesquisa, que acredito até que já foi entregue. Hummmmm. Isso dá urticaria de curiosidade na Rosinha.

"Não existem métodos fáceis para resolver problemas difíceis"
RENÉ DESCARTES

SEU CARRO PROTEGIDO E VOCÊ TRANQUILO.

AQUI NÃO TEM 0800
(42) 99974-0220

MM
CORRETORA de seguros

Em maus lençóis

O secretário de Saúde de Rebouças, vereador Jader Molinari, está em maus lençóis. A Rosinha me disse que ele tem pretensões de ocupar o lugar do mandatário do município Luiz Zak. E, para isso, deixou a vereança e ocupa uma das Secretarias mais importantes do município, inclusive, para fazer política. Mas o revés da situação, conta a Rosinha, é que o prefeito Zak não está concedendo aos enfermeiros a implantação do piso de enfermagem. E o povo da enfermagem que, segundo a Rosinha, estão revoltados, vão parar o atendimento. Resta saber como fica a posição do secretário Jader. Será que o prefeito está jogando contra ele? Ou ele está jogando contra os enfermeiros?

"R\$ 5,4 bi"

Investimento do Paraná em Saúde

Paralização

O Sindicato dos Servidores Públicos de Rebouças (SINDSREB) está organizando uma paralização dos profissionais da Enfermagem para acontecer nesta sexta (10) e na segunda (13). Isso se deve ao prefeito Zak não conceder a esta classe a implantação do piso mínimo da categoria. O Sindicato disse que foi esgotado as conversas com o alcaide, mas foi infrutífera. A decisão da paralização aconteceu em assembleia na segunda (06).

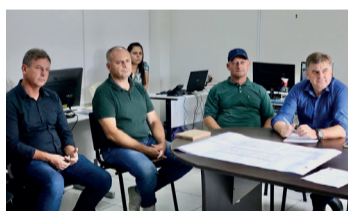

Novo conceito

O prefeito de Prudentópolis, Osnei Stadler, autorizou, esta semana, o início da construção de uma nova creche no Centro da cidade. O investimento é de mais de R\$ 4 milhões, o CMEI Josefina Luiza Agibert tem conceito de sustentabilidade, uma vez que terá energia renovável e reutilização de águas da chuva. Quem também esteve acompanhando o evento foi o presidente da Câmara, Lademiro Budnik e o vereador Mauricio Bossac mostrando uma boa relação do executivo.

Tocaia part. 2

Na edição passada eu fiz uma nota com este título referente a Guamiranga. Nem nos meus melhores sonhos acreditaria que isso aconteceria tão cedo. A Rosinha veio de Guamiranga me contando que o prefeito Marcelo Leite foi chamado para uma reunião esta semana, organizada pelo presidente da Câmara, Cordiac, que propôs ao prefeito Marcelo Leite para que renuncie do cargo. Segundo contaram a Rosinha, se não renunciar, eles entrariam com denúncias contra o prefeito na Câmara pedindo a cassação. Na reunião, que foi em uma chácara do interior, estava, além do presidente, alguns vereadores da oposição.

Guerra instalada

Pelo que foi dito a Rosinha, a guerra está instalada em Guamiranga. Além de não renunciar, o prefeito vai denunciar os vereadores por prevaricação, uma vez que sabiam da condenação do vereador Nathan e não cumpriram seu papel de legislador. Rosinha ainda me explicou que isso acontece porque lá não tem vice. Se o prefeito for afastado, o presidente da Câmara assume. Vai ser chumbo trocado que não acaba mais.

Na Agricultura

Rosinha me contou uma quentinha de Imbituva. Vai mudar o secretário da Agricultura de Imbituva. Tiago Castro, que é funcionário da ADAPAR, vai voltar para sua função no estado e, para assumir a vaga, Celso Kubaski chamou o ex-vereador e candidato a prefeito na última eleição Geraldo Rocha. Há muito o que se interpretar dessa nomeação, mas o que parece é que Kubaski esta fortalecendo o seu grupo político. Geraldo já ocupou esta secretaria no passado. Kubaski sempre teve bom relacionamento com Geraldo, mesmo depois do embate eleitoral. Hummm!!!



Mais votado

O deputado Hussein que foi o mais votado em Mallet esteve acompanhando algumas obras na cidade e recebendo novas demandas do prefeito Moacir e do vice Chico. Mallet é outro município que o Hussein foi indicado para representar a administração perante o Governo do Estado devido ao bom trabalho desenvolvido.



Vistoria

O deputado Hussein Bakri esteve na quinta (09) no município de Rio Azul agradecendo o prefeito Leandro Jasinski pela continuidade da parceria. Leandro indicou, novamente, Hussein como o representante "número um" do município perante o Governo do Estado. Na oportunidade, eles vistoriaram várias pavimentações que estão sendo construídas com investimento que ultrapassam R\$ 2 milhões do governo Ratinho Jr, viabilizado pelo deputado.



Acompanhando

Se tem algo que o prefeito Derbli entende é de estrada. E para mostrar isso, ele foi acompanhar os serviços da Patrulha do Conder que está realizando os serviços no município de Inácio Martins. Mesmo com as chuvas, Derbli gostou do trabalho da patrulha que lá está sendo comandada pelo prefeito Junior Benato. "É o olho do dono que faz engordar o gado". Isso tanto o Junior quanto o Derbli sabem.



Como Vice

No próximo dia 24 de março acontece a eleição da Associação dos Municípios do Paraná (AMP). E, neste ano nossa região estará representada pelo prefeito Junior Benato de Inácio Martins que será um dos três vices-presidentes da chapa. Benato tem buscado ampliar sua representatividade perante órgãos estaduais e governo, e a AMP é uma forma de fazer isso acontecer. Apenas uma chapa foi inscrita para a eleição, encabeçada pelo prefeito de Santa Cecília do Pavão, Edimar Pereira dos Santos. Na visita em Irati, estava acompanhado do ex-prefeito de Barracão, no Sudoeste do Estado, e diretor da Confederação Nacional dos Municípios (CNM), Joarez Henrichs.

Vai assumir

O vice-prefeito Clevinho vai assumir a Prefeitura nos próximos dias. Ele ocupa o cargo enquanto o prefeito Junior Benato se afasta para fazer uma viagem a Israel com os filhos. Será o Clevinho que terá a incumbência de votar na AMP. A recomendação é que seja na chapa em que Junior é vice.



Ambulância

O prefeito Lula esteve em Curitiba para receber uma ambulância para o Hospital de Teixeira Soares. A ambulância foi enviada por intermédio do deputado Gilson Santos. O presidente do Hospital, Rodrigo Wagner, a vice Juliana e o secretário de Saúde, Amauri, estiveram juntos no evento. A saúde de Teixeira Soares está com vários investimentos, inclusive, com a reconstrução do Hospital.

A GOP ENGENHARIA

CONSOLIDA SUA ATUAÇÃO NA REGIÃO E SE DESTACA PELA ALTA QUALIDADE DE SUAS OBRAS E GESTÃO IMPECÁVEL DOS PROJETOS.

RUA QUINZE DE JULHO, 274, IRATI - PR, TELEFONE (42) 99115-7341

OBRAS

Investimentos no interior de Rio Azul melhoram qualidade de vida da população

As melhorias estão sendo feitas em estradas e também na parte da agricultura municipal

ESTHER KREMER

O município de Rio Azul está investindo muito nas pavimentações e melhorias das estradas do interior, além de investir fortemente na agricultura. Grande parte da população rioazulense mora na área rural, por isso as melhorias são importantes para a qualidade de vida. Essa parte populacional interiorana faz com que a agricultura se torne fundamental para a economia do município.

O prefeito Leandro Jansinski comenta que “dada a importância da agricultura para o município, uma das maiores fontes de riquezas de Rio Azul, nós procuramos trabalhar em prol dessas comunidades e isso é um



Segundo o prefeito, todas as estradas são importantes e recebem melhorias necessárias

incentivo grande. É um compromisso da gestão, investir e melhorar”.

O secretário de Agricultura e Meio Ambiente, Airton Rigo Moretto, explica que os grandes produtores do município conseguem comprar seus equipamentos e o necessário para as plantações. “O que eles cobram do poder público

são as estradas”. Mas, ele também diz que o pequeno produtor merece uma atenção especial. “Temos 30 comunidades e em 26 delas já temos Associações legalizadas e, a partir disso, podemos ver as necessidades da população. A maioria pediu equipamentos, já iniciamos algumas compras e distribuimos vários”.

Segundo Moretto, a previsão é para que até o fim do ano sejam entregues R\$ 2 milhões em equipamentos para essas Associações de moradores do interior.

Em relação as obras nas estradas, o secretário de Obras, Serviços Urbanos e Transportes e vice-prefeito, Jair Boni, explica que a roti-

na começa cedo. “Às 6h30 da manhã estamos no pátio e até às 7h as equipes já vão para as estradas iniciar os trabalhos”.

Segundo ele, a prioridade do município são todas as estradas e não apenas algumas, por isso, o trabalho não para. “Essas estradas chegam em comunidades, em propriedades de uma família, em uma lavoura para fazer escoamento de safra, então todas precisam de boas condições de trafegabilidade”, disse.

O prefeito do município disse que as estradas rurais sempre estão recebendo melhorias e que este é o trabalho da gestão, oferecer melhores condições de vida para a população. “O acesso da Cachoeira dos Paulistas, por exemplo, é um dos vários trechos que estamos realizando pavimentação e isto tanto na área rural quando na zona urbana. É um trabalho que iniciamos e temos que continuar”, finaliza.

FERNANDES PINHEIRO

Programa Saúde na Escola atende cerca de 800 alunos da rede municipal

O objetivo do projeto é prevenir problemas odontológicos nas crianças e adolescentes

STHEFANY BRANDALISE

A Equipe de Odontologia de Fernandes Pinheiro, em parceria com a Prefeitura Municipal e a Secretaria de Saúde, está desenvolvendo o programa Saúde na Escola, onde os profissionais prestam atendimento em todas as escolas municipais e estaduais, APAE e Cmeis do município, com o objetivo de prevenir problemas odontológicos nas crianças e adolescentes.

No momento, o projeto foi realizado nas escolas municipais e APAE, atendendo aproximadamente 800 alunos.

O grupo realiza palestras, orientações e ações práticas nas escolas, como avaliação odontológica e encaminhamentos necessários. A equi-



O projeto foi realizado nas escolas municipais e APAE

pe também explica sobre os cuidados diários, alimentação saudável, métodos de escovação, tempo para troca da escova dental, a importância do uso de fio dental e oferece

acompanhamento com os profissionais de odontologia, através de agendamento na Secretaria Municipal de Saúde.

Neste ano, a Secretaria

de Saúde também forneceu um kit de higiene bucal com estojo, escova, creme dental e fio dental para as escolas municipais.

Além das atividades com os dentistas, foi realizado também a verificação do peso e altura das crianças.

Cleonice Schuck, prefeita de Fernandes Pinheiro diz estar muito feliz com o projeto e com a participação das escolas. “A nossa Secretaria de Saúde tem uma preocupação constante, principalmente com a saúde das nossas crianças. Por isso, nossos profissionais, com muita dedicação e amor, visitam as escolas e trabalham nas crianças os hábitos de higiene bucal. Estamos muito felizes pela adesão das escolas, a atenção dos professores e principalmente, a dedicação dos excelentes profissionais que temos na área de odontologia e que trabalham com muito amor. Dessa maneira, as nossas crianças absorvem o conteúdo e os ensinamentos”, disse a prefeita.

A Secretária de Saúde Emanuelle de Matos, comenta sobre a importância do projeto para os alunos. “Faz parte da questão educacional da Secretaria de Saúde fazer essa interação dos profissionais com as crianças, levando até a escola a educação em saúde. Nosso objetivo é que todos tenham uma qualidade de vida melhor e não precisem de tantos tratamentos efetivos”, comenta.

Joilson Viegandt, diretor Escola Floresval Ferreira, está muito satisfeito com o projeto, e conta como ele funciona na escola. “O projeto é realizado em duas etapas, uma no primeiro semestre e outra no segundo, atendendo crianças dos quatro aos onze anos de idade. Ele é de grande importância, pois além de orientar os alunos, os profissionais também conscientizam os familiares sobre importância deste acompanhamento em casa. Desta forma, o projeto é muito valorizado por nós da escola”, afirma o diretor.



Volte a dirigir sem medo com
**AULAS PRÁTICAS DE DIREÇÃO
PARA HABILITADOS**

Instrutora Ines Temitski  Ligue: (42) 9 9824-5344

EDUCAÇÃO

Inácio Martins investe R\$ 42 mil em kits de uniformes para alunos da rede municipal



Nilton Pabis

O uniforme identifica o aluno, padroniza as escolas e é uma economia familiar

Cerca de 1.250 crianças vão receber o uniforme

STHEFANY BRANDALISE

Na terça-feira (07), a Secretaria de Educação de Inácio Martins e a Prefeitura Municipal realizaram a entrega dos kits de uniformes para os alunos da rede municipal de educação. Aproximadamente, 1.250 crianças receberam o kit, que conta com uma camiseta e uma calça. O investimento foi de R\$ 42 mil e é uma conquista para o município, pois esse é o segundo ano da distribuição dos uniformes.

Marinalda Fernandes, Secretária de Educação, afirma que está muito feliz com essa entrega, pois é algo que estava nos planos a muito tempo. “Nós conseguimos entregar esse kit para todas as crianças da rede municipal e isso é mais uma conquista para o nosso município. O uniforme ajuda a identificar os alunos e também a pa-

cola, coisa que o município ainda não tinha feito no passado, e hoje, com planejamento da Secretaria de Educação e com os recursos financeiros podemos colocar os uniformes dentro de todas as nossas escolas”, comenta.

“Para os próximos anos queremos um kit mais completo, com tênis e uma blusa mais longa ou uma jaqueta, e se tudo der certo vamos incrementando com outros adereços”, finaliza o prefeito.

mos com a parceria dos professores, direção de escola e familiares na hora da matrícula, para passar o tamanho e a numeração de cada criança, e isso foi essencial para fazer o pedido dos uniformes. Esse projeto só traz benefícios, porque as crianças estão padronizadas no uniforme e as mães não vão precisar se preocupar em comprar”, disse.

Francielle Farinhuk Dos Santos, diretora do Cmei Meu Pequeno Mun-

“Nós conseguimos entregar esse kit para todas as crianças da rede municipal, e isso é mais uma conquista para o nosso município”

MARINALDA FERNANDES

Silvana Nordt, responsável pela organização dos processos licitatórios e pela compra de material para a educação municipal, conta que a parceria com os professores foi essencial para a entrega desses kits. “Nós conta-

do, esteve presente no evento e comenta sobre a importância dos uniformes para os alunos e para a escola. “Foi um ganho muito importante, porque na história da educação do município nunca havia sido feita essa entrega. Para nós enquanto escola, é um ganho muito grande, visto que as crianças vão estar padronizadas”, comenta Francielle

Elis Regina das Chagas, mãe de uma das crianças que recebeu o kit, diz estar muito feliz com o uniforme novo. “O uniforme identifica o aluno e é uma economia familiar. As crianças também adoram o uniforme e gostam ainda mais de ir para a escola. Os uniformes são de ótima qualidade”, afirma.



Sthefany Brandalise

O kit foi entregue para todos os alunos da rede municipal

dronizar todas as escolas, além de ser distribuído de forma gratuita”, comenta a secretária.

O Prefeito do município, Junior Benato, comenta sobre os benefícios do kit de uniforme para as crianças. “Com o kit damos a oportunidade para que as crianças vão uniformizadas para a es-

GALPÕES PRÉ-MOLDADOS E ESTRUTURAS EM ATÉ 5 PAVIMENTOS

Tel.: 42 3422-1410 | www.engeprocons.com.br | R. Exp. João Protzek, 2900 - Irati/Pr

EUREK COMUNICAÇÃO



JORNAL FOLHA DE IRATI E ESPAÇO SANTO FOLE APRESENTAM

PALESTRA *do ano*

COM LEANDRO KARNAL

DATA - 24/04/2023

HORÁRIO: 19H20

LOCAL - ESPAÇO SANTO FOLE

INGRESSOS A VENDA NO ESPAÇO SANTO FOLE, ACIAI E JORNAL FOLHA DE IRATI



VEJA QUEM JÁ ESTÁ PATROCINANDO



APOIO



EDUCAÇÃO

Prudentópolis terá CMEI acessível e sustentável avaliado em R\$ 4 milhões

Ordem de serviço já foi assinada, obra tem prazo de 10 meses para conclusão

KAUANA NEITZEL

Foi assinada a ordem de serviço, na última quarta-feira (7), para o início da construção do novo Centro Municipal de Educação Infantil (CMEI) Josefina Luiza Agibert, em Prudentópolis. Com o investimento de mais de R\$ 4 milhões em um espaço inovador, acessível e sustentável.

O prazo estimado para a conclusão da obra é de até 10 meses. O novo CMEI possuirá, aproximadamente, 1.200 m² e poderá atender mais de 150 crianças, sendo inclusivo e feito especialmente para crianças de zero a três anos.

O prefeito Osnei Stadler diz que essa será a primeira obra do município que terá conceito de sustentabilidade. "Realizando o investimento em energia renovável e reutilização de águas pluviais. Fazemos tudo com a máxima qualidade, seja na



CMEI Josefina Luiza Agibert terá espaço inovador, acessível e sustentável em aproximadamente 1200 m²

infraestrutura para acolher os alunos, materiais didático, uniformes e muito mais. Todas as salas possuíam ar condicionado", informa.

O engenheiro da Prefeitura e projetista da obra, Mateus Zaroski Matias, conta que a nova creche vem para atender a demanda da Secretaria de Educação e é um ambiente totalmente pensado para a primeira infância. "É uma obra 100% acessível para portadores de deficiência física e mobilidade reduzida. Uma das

primeiras obras que temos implantado políticas de sustentabilidade, então tem sistema de reuso de água e, futuramente, terá geração de energia fotovoltaica [energia solar]", explica.

A secretária de Educação, Eliane Dal Pisol, também comemora o novo investimento e destaca que o CMEI vai ser de grande melhoria para o município, podendo beneficiar dezenas de famílias e crianças, com espaço adequado e de qualidade.

O objetivo é que no próximo ano o espaço já esteja



Prédio será construído no Centro de Prudentópolis, na Rua Afonso Pena

sendo utilizado. A empresa que ganhou a licitação vai executar a obra no valor de R\$ 3,998 milhões. O novo CMEI será construído no Centro da cidade, na Rua Afonso Pena, próximo ao atual prédio da Educação

O prazo de execução dos serviços está vinculado ao cronograma executivo, conforme edital, devendo ser iniciado no prazo máximo de cinco dias úteis, contados da assinatura da Ordem de Serviços e de acordo com o cronograma físico-financeiro apresentado pelo licitante vencedor, não podendo ultrapassar o prazo máximo estipulado no cronograma disponibilizado pela Prefeitura, podendo ser prorrogado a critério da Administração.

AVANÇO

Imbituva recebe investimento de R\$ 2 mi para pavimentação entre comunidades

Asfalto vai beneficiar o Morro das Pedras sentido Bela Vista, primeira obra em zona rural

KAUANA NEITZEL

A Prefeitura de Imbituva iniciou nesta semana a pavimentação da estrada do Morro das Pedras sentido comunidade Bela Vista, no interior do município. Este investimento de R\$ 2,5 milhões busca melhor acesso e qualidade de vida dos moradores que por ali trafegam.

A Prefeitura relata que este é um "problema histórico que com respeito e paciência está sendo solucionado. O próximo problema a ser resolvido será o Mato Branco de Baixo, calçamento atrás da escola".



Nesta semana foi realizado o reperfilamento, em seguida será feito a capa asfáltica

A legalidade para que as obras públicas aconteçam é exigente e demorado. Está é a primeira obra de asfalto que dará acesso a comunidades de interior sendo executada pelo

município no processo histórico e geográfico de Imbituva.

O vice-prefeito Zaqueu Bobato diz que este é um compromisso da gestão Celso Kubaski, assumido em campanha e que, agora, se concretiza. "É um sonho se tornando realidade, há anos que aqueles que trafegam ali veem a necessidade. Uma obra de R\$2,5 milhões, eu diria que é a primeira obra de asfaltamento do município que vai ligar comunidades da zona rural", destaca Zaqueu.

As localidades beneficiadas serão: Bela Vista, Ribeira, Faxinal, acesso ao Paulistas, São Miguel e Apiaba. "Agra-

decemos a paciência da população, que por anos esperou. Está região tem um fluxo intenso, região muito produtiva, que necessitava desta melhoria. Já era uma proposta de campanha, mas, claro,

levando em consideração esta necessidade", completa o vice-prefeito.

"O vereador e agora secretário de Indústria, Comércio e Turismo, Elcio Galvão, teve importante papel neste processo de concretização, deste sonho para as comunidades", finaliza Zaqueu.

Nesta semana foi realizado o reperfilamento, após este processo vai ser realizada a capa asfáltica. A pavimentação ocorrerá no trecho que tem calçamento, cerca de 5 km até a ponte. Os moradores relatam que "quem usa diariamente esse trecho, sabe o quão crítico estava", além da comemoração: "e não é que o tão sonhado asfalto está saindo" Eu esperei tanto por este momento. Só quem anda neste trecho todos os dias sabe o que estou falando".



Cerca de seis localidades serão contempladas com a obra de infraestrutura

ADVOCACIA
Dr. Gustavo

TELEFONE:
041- 99983-0106

ADVOGADO ESPECIALISTA EM DIREITO AGRÁRIO - AÇÕES DE USUCAPIÃO, REINTEGRAÇÃO DE POSSE, DEMARCAÇÕES, CONTRATOS E DEMAIS TEMAS AGRÁRIOS.

Você na Folha de Irati



Neste ano de 2023, o Jornal Folha de Irati completa 50 anos e nada melhor do que ter você para comemorar com a gente. Nas próximas edições vamos trazer fotos de pessoas que marcaram a história e trabalham junto com o Jornal, aqueles que nos apoiam e ajudam a entregarmos um excelente trabalho para a comunidade.

Nossa história, sua história! Pois sempre caminhamos juntos, os nossos 50 anos têm você como parceiro, que sempre lê, curte, comenta e compartilha as notícias diárias. A nossa história está em suas mãos e dentro da sua casa a cada jornal da semana. Assim como contamos, também, a sua história pelas nossas palavras, mesmo que de forma indireta, com os fatos que marcam a cidade e a região, notícias que fazem a diferença.

Uma forma de agradecermos a sua parceria! Obrigado, você leitor, que sempre está com a gente e faz parte destes 50 anos de história e que vai continuar participando. Continuamos nos encontrando, nas páginas, no site e nas redes sociais. Lembre-se, a Folha está Sempre Presente!

CONEXÃO E
INFORMAÇÃO

WAW
NEWS



VANDERLEI KAWA OFS ALAGS

PAZ E BEM JESUS, CAMINHO E LUZ!

Caríssimos! Estamos vivenciando o período quaresmal, momento de muita reflexão em torno da nossa vida e de nossa morte, ao pó retornarmos, esta é a única certeza que carregamos dentro de nós. E muitas vezes diante de nossa caminhada nos perguntamos qual o verdadeiro sentido da nossa vida? Difícilmente você encontra alguém que nunca tenha perguntado a si próprio: para que viver? Quem é que determina se devo viver e como viver? Claro, para nós cristãos batizados em Cristo, praticantes e com vivência no carisma católico é relativamente fácil nos convencer de que Deus está por trás de nossa existência. Mas isso

pode parecer às vezes uma ideia um tanto vaga e pouca prática em situações muito difíceis ou aparentemente absurdas. Isso se observa especialmente em pessoas que são acometidas por sofrimentos muito intensos, prolongados e injustos. Afinal, fomos educados a pensar que Deus recompensa o bem e castiga o mal. Mas vemos tantas pessoas inocentes sofrerem tanto e morrerem tão precoce e estupidamente! Nos questionamos e como entender tudo isso? Ouvimos dizer que Deus nos ensina a sermos desapegados das coisas materiais, mas vemos os ricos viver tão bem e nossos pobres a carregarem o fardo tão pesado de uma existência sem horizontes e destituída de esperança. Um

rabino judeu, duramente atingido pela dor, escreveu um livrinho magnífico com o título: "Quantas coisas ruins acontecem às pessoas boas". Mas nem sempre encontramos uma resposta pronta e suficiente para certas situações da vida em nossas crenças religiosas, às vezes é necessário entender com a cabeça, racionalmente, para o coração poder aceitar. A nossa PAZ pode depender disso. E mais, até para não cairmos na tentação de desistir de viver, ou entregar-nos à amargura e à revolta, podemos necessitar de uma resposta nossa. Por outro lado, não podemos esquecer que constantemente somos levados a identificar sinais que possam indicar que a vida deste ou daquele vale

a pena. Esses sinais quase sempre vão na direção do sucesso, do bem-estar, das realizações de projetos e sonhos, da vida rica de bons laços de amor e amizade. Mas já pensaram quando tudo isto nos faltará? Sabemos que nem sempre a nossa religião nos dá respostas suficientes. Mesmo assim preciso reafirmar que o sentido das coisas importantes da vida é tão importante e fundamental que dele pode depender eu conseguir viver ou entregar-me à morte. E onde é que vamos encontrar resposta para tantas perguntas tão angustiantes? Vamos encontrá-la justamente em DEUS. O Pai Eterno e nosso Criador AMA qualquer ser humano em qualquer situação, pobre ou rico; com

pós-doutorado nas melhores universidades, ou até mesmo ignorante, e pasmem, santo ou pecador. Somos obra de Deus e isto constitui o sentido da nossa vida: A única realidade própria do homem é de ser criatura limitada., frágil, mortal, dependente do seu Criador: gloriar-se disto significa reconhecer a própria pobreza e, portanto, ser agradecidos pelo que Deus nos dá e estar abertos ao dom dos irmãos, manifestação concreta da presença do Senhor Jesus, o Filho de Deus que vem para nos salvar e nos indicar a verdade, o caminho e a vida. Jesus é o nosso caminho, nossa vida, nossa luz. PAZ E BEM!

MÊS DA MULHER

Mulheres no empreendedorismo: o poder delas no marketing digital

Sócias proprietárias da Lady Bug Criativa, elas falam sobre momentos e dificuldades do empreendedorismo

ESTHER KREMER

Dia 08 de março é comemorado o Dia Internacional da Mulher e para uma data tão especial, a Folha de Irati convidou as sócias proprietárias da Lady Bug Criativa para saber mais sobre o mundo do marketing digital e do empreendedorismo.

Emanuéli Siona trabalha na área do audiovisual e fotografias, na Lady Bug atua



Na foto, Emanuéli Siona, Suelen Santana dos Santos e Amanda Vivi, sócias proprietárias da Lady Bug Criativa

reira no Jornal Folha de Irati e explica que foi onde deu o primeiro passo para se inserir no mundo digital, mesmo que de forma sutil. "Fui me especializando e entrei mesmo neste ramo quando conheci a Franciele Souza que me ofereceu um emprego na empresa onde ela era gerente de marketing. Comecei a fazer cursos e estudar, foi onde me encontrei e depois de um tempo abrimos nossa agência", disse.

Assim como as mulheres da Lady Bug, Cristina falou sobre os preconceitos enfrentados pela mulher no mercado. "Por ser mulher, o preconceito é maior, muitas vezes ouvimos de pessoas que olham a nossa arte e pensam 'será que ela mesmo que fez', mas não damos muita importância para isso", disse.

Ela também deixou um conselho para quem quer iniciar na área e disse "coloque

"Pensamos em não trazer mais concorrência para o mercado, mas sim de unir nossas forças e criar algo juntas"

AMANDA VIVI

como criadora de conteúdo de vídeos e fotos. Amanda Vivi é analista de marketing e atua como estrategista de marcas e designer. Suelen Santana dos

Santos é publicitária trabalha como estrategista digital na agência.

As ladys, como se intitulam, falaram sobre a história da agência e como começaram no ramo do marketing. Emanuéli explica que há um ano passou pela transição de carreira e começou a se dedicar ao audiovisual, neste meio tempo ela fez projetos com Amanda e Suelen, que já era dona de outra empresa, e, depois de algum tempo, montaram a agência e entraram "de cabeça" no trabalho.

O QUE É A LADY BUG?

O surgimento do nome da agência aconteceu após a Emanuéli ter acesso a uma lista de possíveis nomes para projetos, feitas pelo seu namorado, e levar opções para suas colegas. Dentre todos, Lady Bug (joaninha, em inglês) foi o destaque e deu nome ao meio de trabalho delas atualmente.

Em relação a logo, Amanda foi responsável

pela criação e explica que a ideia das letras torcidas foi para chamar atenção do "bug" e a palavra "lady", escrita três vezes, estão interligadas, propositalmente. "Uma brincadeira interna nossa, é que, às vezes, estamos ladys e às vezes bug, na maioria das vezes são ondas e até o final do dia isso já aconteceu muito", comenta.

MULHER NO MERCADO DE TRABALHO

Um assunto sério, abordado por elas, foi o preconceito com a mulher no mercado de trabalho e cada uma conta sobre situações pelas quais já enfrentaram. "Eu acredito que o preconceito pode vir de várias maneiras, no meu caso foi de forma velada e é preciso saber lidar com isso, entender a situação e como sair dela. Nós, como mulheres, sempre precisamos provar que sabemos e que somos capazes, diferente do homem que não precisa passar por este tipo de situação", explica Suelen.

COMO COMEÇAR NO EMPREENDEDORISMO

Além de relatarem suas histórias e vivências, as ladys deixaram alguns conselhos para quem está interessado em iniciar na área do empreendedorismo. "Eu fiquei um ano estudando, me preparando, entendendo o que eu iria ofertar na minha empresa, estruturando-a e guardei um dinheiro até ela ser rentável, pois precisamos nos preparar. É bom se conhecer antes,

para começar a empreender", explica Suelen.

Amanda disse que para quem está começando no marketing digital, o conselho é entender o que pode ser ofere-

cido de melhor para o cliente. "É entender o que torna o teu trabalho especial, entender a área, o mercado e as empresas. Tudo que

você se esforça para fazer, tudo que você estuda, com certeza tem resultado".

Já Emanuéli diz que, o seu conselho, na área do audiovisual, é "refine o seu olhar, trabalhe o seu olhar, explore o seu olhar, pois é a partir dele que as coisas nascem. Não é necessário ter os melhores equipamentos do mercado, porque sem um olhar atento, sensível e que transmita o que você sente, não acontece. Então refine o seu olhar, aprenda o que te toca e como isso pode

"Somos mulheres, fortes e precisamos quebrar muitos paradigmas ainda"

CRISTINA ROIK

ser explorado".

OUTRA EMPREENDEDORA NA ÁREA

Cristina Roik atua no ramo há sete anos, iniciou sua car-

coisas, não é um 'ganhe dinheiro fácil'. Não é apenas fazer uma arte, é muita estratégia, estudo e tem muito por trás de apenas uma arte".



Cristina trabalha no marketing há 7 anos



COMPRE NO
**COMÉRCIO
DE RIO AZUL**

**É bom,
bonito e
barato!**

Prestígio o comércio local. Aqui, seu dinheiro gera empregos e desenvolvimento. São mais de 250 empresas para atender você e sua família!



WWW.RIOAZUL.PR.GOV.BR

MERCADO AGRO

Colheita da soja evolui de 17% para 30% na última semana no Paraná

Os produtores paranaenses poderão produzir cerca de 20,89 milhões de toneladas de soja nesta primeira safra

AEN

A colheita da soja está evoluindo no Paraná. Em uma semana, o volume cresceu de 17% para 30% da área de 5,7 milhões de hectares, mas ainda é inferior à média das últimas safras que, neste período, tinham 50% da área colhida. A análise faz parte do Boletim de Conjuntura Agropecuária referente à semana de três a nove de março.

O documento, preparado pelo Departamento de Economia Rural (Deral), da Secretaria da Agricultura e do Abastecimento (Seab), aponta que a produtividade da soja surpreende positivamente. Ainda assim, há preocupação com a incidência de doenças, o que exige mais aplicações de fungicidas, onerando a produção ou elevando a possibilidade de perdas onde o controle não estiver satisfatório.

O avanço da colheita da safra brasileira, combinado com os preços praticados internacionalmente e o dólar momentaneamente desfavorável ao produtor, reflete no valor pago ao sojicultor. Em fevereiro, ficou em R\$ 158,14 por saca, na média. É o menor preço desde dezembro de 2021 e representa recuo de 3% em relação a janeiro e de 14% comparativamente a fevereiro de 2022.

Os produtores paranaenses poderão produzir aproximadamente 20,89 milhões de toneladas de soja nesta primeira safra 2022/2023. Esse volume, se confirmado, será o maior da história no Paraná.

MILHO E TRIGO

O boletim analisa ainda a relação de preço entre milho de segunda safra e trigo, que concorrem pelo mesmo espaço no Paraná, ponderando sobre a necessidade de diferença de 70% a favor do trigo para que se torne mais vantajoso, em condições normais. Em fevereiro, a média de preço do trigo ficou em R\$ 88,62 a saca, enquanto o milho foi cotado em R\$ 75,26, uma diferença de 18%.

O trigo tem perdido espaço no Norte, Noroeste e Oeste do Estado. Para os produtores do Sul e do Sudoeste, a variável mais determinante é o clima. O frio mais intenso impede cultivo massivo da segunda safra de milho, permitindo que o plantio de trigo ganhe área.



Jaelson Lucas/Arquivo AEN

O volume cresceu de 17% para 30% da área de 5,7 milhões de hectares, mas ainda é inferior à média das últimas safras

FEIJÃO E FRUTA

Produtores e técnicos de campo estimam queda de produtividade do feijão devido ao excesso de chuvas e baixas temperaturas. No entanto, apesar das condições climáticas adversas, que pode resultar em quebra no volume, a qualidade do feijão colhido é boa.

O boletim informa ainda sobre Dia de Campo da pitaita, a ser realizado em 16 de março em Abatiá, no Norte Pioneiro. A fruta teve 209,6 toneladas comercializadas nas Ceasa do Paraná durante 2022, com R\$ 2,8 milhões em negócios. As origens são, pela ordem, Santa Catarina, São Paulo e Paraná.

Abra sua conta poupança sem sair de casa!

Baixe agora mesmo o aplicativo Sicredi X.

- Conta gratuita;
- Pix ilimitado;
- Cartão de Débito;
- E muito mais.

Disponível na Google Play e App Store



Poupança, depósito a prazo, fundos de investimentos, previdência e LCA.

Capital Social

Associado PF a cada **R\$ 200,00** investidos

= **1 raspinha***

Associado PJ a cada **R\$ 1.000,00** investidos

= **1 raspinha***

PF e PJ a cada **R\$ 100,00** integralizados

= **1 raspinha***

*Limitada a 20 elementos raspáveis semanais. Consulte o regulamento em sicredi.com.br/promocoes

Fundos de investimento não possuem garantia do administrador do fundo, do gestor da carteira, de qualquer mecanismo de seguro ou, ainda, do Fundo Garantidor de Créditos - FGC. A rentabilidade obtida no passado não representa garantia de rentabilidade futura. Recomendada a leitura cuidadosa do prospecto e do regulamento do fundo de investimento pelo investidor ao aplicar os seus recursos. Seguro e Previdência Privada (Intermediada por Corretora de Seguros Sicredi S.A., CNPJ 04.626.752/0001-82, registro SUSEP nº 014412/20). Ou ainda em RFB e CDB, em administração pela Sicredi Cooperativa S.A., CNPJ 03.381.521/0001-05. Produto de crédito e garantido pelo FGC é disponibilizado à ordem do investidor. Este produto não pode ser usado para aquisição de bens imóveis. Consulte o atendimento ao cliente para maiores informações. Promoção válida durante o período de 01/03/2023 a 31/03/2023, para os associados da cooperativa Sicredi Centro Sul PR/SC/RJ. Consulte o regulamento completo da promoção e condições de participação nos estados de atendimento participantes no site sicredi.com.br/promocoes. Sicredi - Sociedade Anônima de Crédito - 0800 724 7232 / Deficientes Auditivos ou de Visão - 0800 724 6323. São Paulo - 0800 140 1335.



FOLHA Escola

RESPEITO

Turma da Mônica: representatividade por meio dos personagens com deficiência

Nesta edição, mostramos oito personagens compõe o elenco criado por Mauricio de Sousa

ESTHER KREMER

Todos conhecem a Turminha da Mônica pelos seus personagens icônicos como o Cebolinha, a Mônica, a Magali e o Cascão. Mas, em 2004, o cartunista e criador destes personagens, Mauricio de Sousa, entendeu a importância da representatividade e do respeito. Criando, assim, personagens com deficiência.

Até agora, oito personagens compõe o elenco criado por Sousa. Sendo eles:



Maurício de Sousa

REGULAMENTO DO CONCURSO CULTURAL DE REDAÇÃO



SUGESTÃO DE ATIVIDADE

Agora que você já sabe sobre todos esses personagens, fique atento, pois em diversas páginas do Folha na Escola eles vão aparecer e você pode colecioná-los para montar um quadro, um cartaz, uma colagem e fazer uma atividade de inclusão com a sua turminha. Falando sobre o respeito, a inclusão, a diversidade e diversos outros temas que podem incorporar uma aula produtiva e diferenciada.



Hamyr - locomoção: criado na década de 80, é um dos primeiros personagens a aparecer nos quadrinhos. Pouco lembrado na história da turminha. Segundo os quadrinhos, ele é um garoto simpático, comunicativo e inteligente. Usa muletas para se locomover, sempre tem muita facilidade para resolver as situações do dia a dia.

Luca - Deficiência Física: inspirado em atletas paraolímpicos. Usa cadeira de rodas e, por isso, a turminha o apelidou, carinhosamente, de "da roda". Amante dos esportes, se des-



taca pelas suas habilidades.

Humberto - Deficiência Auditiva: criado na década de 60, Humberto é uma criança de



sete anos, com muito entrosamento com a turma. Inteligente e sonhador. Ajuda o Cabolinha em alguns planos infalíveis! Humberto adora ler livros sobre super-heróis e sempre brinca com a turma sobre seus livros e seus sonhos mirabolantes.

Edu - Distrofia de Duchenne: com uma doença rara, a Distrofia Muscular de Duchenne (DMD), Edu é uma criança muito brincalhona e tem um cachorrinho chamado Radar. O diagnóstico precoce da doença. Edu é um menino muito amoroso.

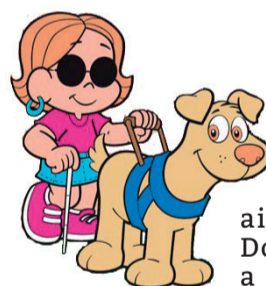

transmite muita força de vontade. É uma fashionista, está sempre acompanhada do seu cão guia, o Radar. Tem os sentidos muito apurados e reconhece seus amigos de longe.

Dorinha - Deficiente Visual: inspirada na educadora que perdeu a visão ainda criança, Dorina Nowill, a personagem



André - TEA: o personagem autista (TEA - Transtorno do Espectro Autista) da turminha tem, aproximadamente, quatro anos. Foi criado para uma campanha da Associação dos Amigos Autistas (AMA). É um menino muito fofo, apresenta diversas características de pessoas com TEA, não olha nos olhos, não fala "oi" e "tchau" para os amigos e tem ecolalias. A turminha sempre da um jeitinho de incluir ele nas brincadeiras.

Tati - Síndrome de Down: inspirada em Tathi Heiderich, uma ativista da inclusão social, ela foi criada para ensinar crianças a respeitar as diferenças desde cedo. Carinhosa, a personagem consegue passar a mensagem com muito respeito e precisão.

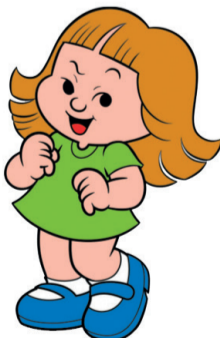

Bernardo - Nanismo: O garoto, que mantém o nome do personagem, tem acondroplasia, a forma mais comum de nanismo. Assim, afeta o crescimento dos ossos, o que resulta em uma pessoa cuja estatura fica abaixo da média. Bernardo é muito querido pela turminha, um menino simpático e alegre.

Sistema Fiep

SESI

Grupo Saber Educacional

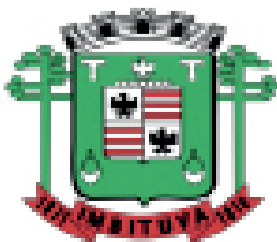

NRE Irati

GUAMIRANGA

Assistência Social promove 2º Encontro de Mulheres que Inspiram

O evento em alusão ao Dia Internacional da Mulher aconteceu na quinta-feira (9)

KARINA LUDVICHAK

O oito de março é marcado pelo Dia Internacional da Mulher, data esta que simboliza a luta das mulheres ao redor do mundo na busca por igualdade de direitos e inclusão. Por isso, a Secretaria de Assistência Social de Guamiranga promoveu na quinta-feira (9) o 2º Encontro de Mulheres que Inspiram. O evento deste ano reuniu cerca de 170 participantes e teve como objetivo o fortalecimento e apoio, principalmente, às mulheres vítimas de algum tipo de violência.

A secretária da pasta, Mayara de Fátima Fila, comenta que o evento é importante, pois traz temas da atualidade, que estão em destaque na sociedade. Além disso, promove um momento de autoconhecimento e informação, na qual ajuda mulheres que sofreram ou sofrem algum tipo violên-



O evento deste ano reuniu cerca de 170 participantes e teve como objetivo o fortalecimento das mulheres

cia a compreender que são vítimas. “Às vezes a gente tem dificuldade para acessar aquelas mulheres que são vítimas de violência, porque até que ela entenda que está em uma situação assim e se sinta a vontade para procura o órgão que oferece o atendimento adequado, é um caminho longo e difícil, que tanto ela quanto nós também temos que percorrer”, esclarece.

O evento foi marcado

pela “Palestra Show: ‘O resgate da identidade, autoestima e conexão com o Criador’”, ministrada por Liliene Bueno da Silva, que é coach, e sua irmã Letícia Bueno que atua como cantora. Além da palestra, para dar uma descontraída no evento que aborda temáticas que, por vezes, podem ser difíceis para algumas participantes, também foi realizado o “bingo do empoderamento”.

Mayara comenta que a

Secretaria não precisou investir nada nas premiações do bingo, já que os brindes foram todos doados pelo comércio local. “Nós fazemos os pedidos dos prêmios e sempre arrecadamos bastante coisa. O comércio local nos dá um suporte muito bom nesse quesito”, destaca a secretária.

Com o objetivo de fortalecer ainda mais o encontro, foram entregues cartões com frases motivacionais de

empoderamento.

A secretária de Assistência Social orientou as mulheres para que saibam identificar situações de violência e denunciem. “Se alguma das participantes de repente venha a passar por alguma situação difícil como a de violência, que ela se sinta a vontade e apoiada para procurar a nossa ajuda”, finaliza a Mayara.

CANAIS DE DENÚNCIA

O Ministério dos Direitos Humanos e da Cidadania informa: O Ligue 180 é um canal de atendimento exclusivo para mulheres, em todo o país. Além de receber denúncias de violência, como a familiar ou política, o serviço compartilha informações sobre a rede de atendimento e acolhimento à mulher em situação de violência e orienta sobre direitos e legislação vigente.

O Ligue 180 pode ser acionado por meio de ligação, site da Ouvidoria Nacional de Direitos Humanos (ONDH), aplicativo Direitos Humanos Brasil, Telegram (digitar na busca “Direitoshumanosbrasil”) e WhatsApp (61-99656-5008). O atendimento está disponível 24h por dia, incluindo sábados, domingos e feriados.

www.afubra.com.br @afubravidéos lojas.afubra lojasafubra

SOU FORÇA, CORAGEM E DETERMINAÇÃO.
sou mulher

Agricultora, mãe e esposa. Nasceu no campo e planta 80 mil pés de tabaco por ano. Lisane Schuster, associada da Afubra.

8 de março, Dia da Mulher.

afubra

SAÚDE

Você sabe o que é cerume? Veja quando se torna um problema

O cerume é a substância produzida no canal auditivo externo que protege esse orifício do nosso corpo

MARIANE GOMES - FONOAUDIÓLOGA - CRFA 6-7530

“Cera” do ouvido, cerume, cerúmen são nomes conhecidos para a substância produzida no canal auditivo externo que protege esse orifício do nosso corpo contra entrada de água, corpos estranhos, ocorrência inflamações e infecções. Nossos ouvidos expulsam naturalmente o cerume produzido, de dentro para fora. Portanto, não há necessidade de limpá-los habitualmente o canal auditivo.

A parte do ouvido em que podemos atuar na limpeza é somente o pavilhão da orelha, onde um pouco do cerúmen pode ser encontrado devido a expulsão natural que o corpo realiza. O fato de encontrarmos um pouco da substância na entrada do canal é sinal de que o processo de limpeza natural está sendo realizado.

O cerúmen do ouvido é produzido na porção mais externa do canal auditivo, onde há glândulas ceruminosas. É constituído por ácido graxo e colesterol misturando-se com pele descamada, resíduos de pelos, água, microrganismos e poeira que possam ter entrado pelo canal do ouvido.

A oleosidade do cerume



Consertos de fogão a gás!
Falar com Justino no telefone:
(42) 3422-5596

Otorrinolaringologista
CADI Irati-PR



Dr. Bruno L. F. Alencar

CRM 18299 RQE 13511

Médico formado pela UFPR
Residência médica ORL - H.A.C

Membro titular ABORL
Mestrado clínica cirúrgica
IPEM (H.U.E./UFPR)



Reprodução

O cerúmen do ouvido é produzido na porção mais externa do canal auditivo, onde há glândulas ceruminosas

atua na proteção do canal auditivo contra entrada de água, seu pH ácido tem ação anti germes e a consistência pegajosa faz com que pequenas partículas de sujeira fiquem agarradas à cera na parte externa, protegendo o ouvido interno contra corpos estranhos que eventualmente tenham entrado.

A quantidade de cerume encontrada no canal auditivo pode alterar-se por:

- Uso inadequado de hastes flexíveis de algodão: as

hastes não puxam e não absorvem todo o cerume, pelo contrário empurram a cera para porção mais interna do conduto, compactando-a. Além disso, representam risco à integridade da membrana timpânica, que pode ser perfurada pela haste. As hastes flexíveis de algodão não devem ser utilizadas dentro do canal auditivo;

- Avanço de idade: O cerume do idoso tende a ser menos lubrificado,

sendo mais seco há maior dificuldade para expulsão natural;

- Uso constante, mas necessário de aparelhos auditivos: o fato de o ouvido estar na maior parte do tempo tampado pelo uso dos aparelhos não favorece a eliminação natural da cera;

- Características individuais: anatomia do canal auditivo ou causas individuais não identificadas.

São alguns sintomas de obstrução do canal auditivo por cerume: diminuição da capacidade de ouvir por uma perda auditiva condutiva, sensação de ouvido tampado, zumbido, dor de ouvido. Fique atento aos sintomas e busque atendimento médico. Consultar regularmente o médico otorrinolaringologista possibilita a avaliação e remoção do excesso de cerume quando necessário.

NEW SOUND®
Som Automotivo

O SEU CARRO NO SEU ESTILO 3423-2964

RUA MOISÉS DE OLIVEIRA, 110
RIO BONITO - IRATI - PR

NEW SOUND NEW SOUND NEW SOUND

Oportunidade de Investimento

Imóvel situado na Rua Coronel Pires, 497 - Centro com 3000 M2 com duas construções de 500 M2 cada.

Tratar (42) 99817-7988 direto com o proprietário.

Exames

Monitoramento Digital da Apneia do Sono/
Adaptação de CPAP/ PAC/ CPAP/ Audiometria/
Bera/ Teste da orelhinha/ Impedânciometria/
Exame do labirinto/ Aparelhos auditivos/
Videolaringoscopia/ Vacina para alergia/
Polissonografia/ Nasofibrosopia

Cirurgias

Ouvido, Nariz, garganta, seios face
(cirurgia endoscópica)

(42) 99925-0440 - (42) 3132-5070
Rua Benedito de Moraes, 400 - Centro

DIAS 09 a 15 MARÇO de quinta a quarta

PROGRAMAÇÃO

CINEMA

HOMEM FORMIGA E A VESPA: QUANTUMANIA		PÂNICO VI	
16:00H DUBLADO	18:30H DUBLADO	21:00H DUBLADO	14:00H DUBLADO
Dias de Semana		Sábado e Domingo	
Sala 1			

*O Cinema.com não abre nas terças-feiras

SEGURANÇA

Autoridades discutem projeto para construção de penitenciária em Irati

Terreno para construção encontrado para análise no Setor de Engenharia do Depen

KAUANA NEITZEL

Uma discussão que se iniciou há cerca de dois anos, a possibilidade da construção de uma penitenciária federal no município de Irati ainda é alvo de diversas críticas, mas, também, uma questão de segurança pública. Em novembro de 2021 integrantes do Departamento Penitenciário (Depen) da Secretaria de Estado da Segurança Pública (Sesp) estiveram reunidos com o prefeito Jorge Derbli e secretários para estudo da possibilidade dessa construção.

Com a proposta de investir R\$ 49,9 milhões, com recursos federais, para construir a penitenciária com estrutura para abrigar 600 detentos da região. Tal pro-



A construção do presídio às margens da BR-277 é estratégica

o projeto demanda uma equipe grande de funcionários concursados, como explicou, na época, o engenheiro da Sesp, Luiz Carlos Giublin Jr. A previsão de funcionários, de policiais penais, é de 160, mais 26 administrativos e técnicos para esta unidade. A proposta é de uma unidade totalmente diferente das que temos no Estado, todas as portas automatizadas, com 173 câmeras.

A área a ser utilizada para a construção apresentada pelo Executivo está localizada às margens da BR-277, que está sendo permutada entre o município e o Instituto de Desenvolvimento Rural do Paraná (Iapar/ Emater). Entramos em contato com o Depen para saber detalhes do projeto, mas o setor de planejamento da Polícia Penal possui apenas um anteprojeto de implantação, os módulos

ainda serão discutidos para definição. Este não é possível ser divulgado. A área oferecida encontra-se já no Setor de Engenharia e Arquitetura do Departamento, para análise.

Para evitar que os presidiários voltem a cometer crimes quando deixam o sistema carcerário, a penitenciária oferece condições dignas para o cumprimento da pena, conforme a Lei de Execuções Penais. As unida-

des de progressão, resultado de um projeto paranaense construído junto ao Grupo de Monitoramento e Fiscalização do Tribunal de Justiça, oportuniza, com muitos critérios, o trabalho do indivíduo privado de liberdade e caminha rapidamente para se tornar um dos maiores exemplos na recuperação do preso, pelos seus números, profissionalização, estudo e empregabilidade.



Major Sérgio do Prado Nabozny Comandante da 8ª Cia da Polícia Militar de Irati

A análise que fazemos é positiva, pois é o local adequado para que presos condenados cumprissem suas penas, liberando, com isso, vagas nas cadeias públicas, pois

muitas vezes eles estão ali por falta de vagas em penitenciárias. Ocupando estas vagas, eles tiram de presos que poderiam estar ali preventivamente. Ainda, é possível explorar a mão de obra dos presos que vão receber pelo trabalho, direcionando o valor para as famílias ou quando o mesmo sair desses locais. As empresas arrecadam impostos para o município, que ganha com isso. Após a construção, terá mais circulação de agente de segurança na área.



Maurício Ferracini Coordenador Regional do DEPEN

O Departamento de Polícia Penal do Paraná tem trabalhado na implementação de Unidades de Progressão em distintas regiões do Estado. Modelo no tratamento penal, tais estabelecimentos são também conhecidos como Unidades de Trabalho, pelo perfil do privado de liberdade que administra, além de atender demandas de importância dos órgãos públicos, especialmente prefeituras municipais.

O modelo é consagrado, com exemplos de sucesso em Ponta Grossa, Guarapuava, Maringá, Londrina e na região metropolitana da Capital, além de outras localidades em fase de estudo.

O município de Irati está sob análise para o direcionamento de um desses estabelecimentos, que movimentam positivamente a localidade, produzindo efeitos na economia de toda a região. Fomos muito bem recebidos pelo Prefeito Municipal e pela Assessoria do deputado Hussein Bakri, líder do Governo Ratinho Jr. que também participou do encontro. A reunião foi produtiva e temos a certeza de que produzirá frutos. A área oferecida encontra-se no Setor de Engenharia e Arquitetura do Departamento para análise.

As unidades de progressão, resultado de um projeto paranaense construído junto ao Grupo de Monitoramento e Fiscalização do Tribunal de Justiça, oportuniza - com muitos critérios - o trabalho do indivíduo privado de liberdade e caminha rapidamente para se tornar um dos maiores exemplos na recuperação do preso, pelos seus números, profissionalização, estudo e empregabilidade.

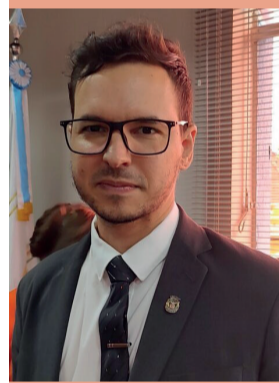

Diego Troncha Delegado da Polícia Civil de Irati

Penso que a construção de uma penitenciária em Irati permitiria que programas de educação e treinamento fossem oferecidos aos detentos, ajudando-os a adquirir habilidades valiosas que poderiam ser utilizadas após a sua liberação. Isso, por sua vez, poderia contribuir para reduzir o índice de reincidência, aumentando as chances de que os detentos que saem do presídio consigam se reintegrar à sociedade de forma produtiva.

Outra vantagem da construção de uma penitenciária seria a possibilidade da criação de uma infraestrutura moderna e eficiente, o que poderia permitir que o presídio desempenhasse suas funções de forma mais eficaz e segura, incluindo a utilização de tecnologias avançadas de segurança, sistemas de monitoramento e controle de acesso, entre outros.

Por fim, a construção de uma penitenciária em Irati também poderia ter um impacto positivo na economia local, criando empregos e gerando investimentos na região onde será localizada. Esses benefícios podem ser ainda mais significativos se o presídio for projetado para ser sustentável e utilizar fontes de energia limpa e renovável.

Em resumo, as vantagens da construção de um presídio completo são muitas, incluindo o cumprimento das leis e a justiça, a melhoria das condições de vida dos detentos, a redução da reincidência, a criação de uma infraestrutura moderna e eficiente e o impacto positivo na economia local.



Jorge Derbli Prefeito de Irati

Fomos procurados pelo Depen. No Paraná há um programa para construção de novas unidades penais e na visão deles, a nossa região pode ter uma. Nós não queremos aqui uma penitenci-

ária com presos perigosos e sim um modelo como o que nos foi apresentado, em que os detentos trabalham e estão no final do cumprimento das suas penas, além de possuírem bom comportamento carcerário.

Houve intensificação nas conversas e apresentamos um terreno do próprio Estado, localizado no IAPAR, nas margens da BR-277. A área é de, aproximadamente dois alqueires.

O projeto prevê uma Unidade de Progressão, com 600 presos e mais de 100 vagas de emprego para atender a estrutura. Nosso objetivo principal é tirar a cadeia pública do centro da cidade, problema que precisa ser resolvido. Os presos que hoje estão em cadeias instaladas em delegacias da região também seriam transferidos para essa Unidade de Progressão, melhorando a situação para todos os municípios do Centro-Sul.



Fernando Deneka Vice-presidente da OAB Paraná

Óbvio que gostaríamos de estar construindo escola, não havendo a necessidade de construir um presídio, mas hoje a impunidade também se faz pela falta de

um cumprimento adequado da pena. E, principalmente, a ressocialização, pois hoje vemos condições desumanas em alguns presídios, em alguns locais onde esses presos estão, que consequentemente não ressocializa ninguém.

A ideia de nós termos um presídio, com o cumprimento da lei penal, com uma ressocialização, prestação de trabalho e preparação técnica, eventualmente para voltar ao mercado de trabalho. Não tenho dúvida alguma que pode trazer uma ressocialização importante para a nossa região. Deixo muito claro, temos policiais, hoje que estão levando detentos, se deslocando por muitos quilômetros, correndo risco de vida, risco do preso ser arrebatado por uma quadrilha. O que traria uma segurança para todos que trabalham no judiciário



José Ronaldo Ferreira Presidente da Câmara de Vereadores de Irati

A nossa cadeia é do ano de 1950, do tempo do antigo Governo Lupion, e tenho certeza que nosso muni-

cípio região precisam de mais segurança. Precisa de presídio, algo que venha atender melhor a demanda, a superlotação, a cadeia antiga.

A cadeia precisa ser construída nova, contudo, poderia vir, também, a Subdivisão policial, poderia vir o IML que tanta gente pede e precisa na nossa região, são dez municípios ao redor que poderiam usufruir deste atendimento. Acredito que iria somar, com isso, ainda, tira a aglomeração de presos que está no Centro da cidade. Pois ali está uma bomba relógio, se ocorrer uma fuga, por exemplo, toda as famílias iratiense estão em perigo, com o presídio com segurança máxima todos teriam uma segurança melhor.

Prefeitura Municipal de Rio Azul

EXTRATO DE PREGÃO ELETRONICO Nº 09/2023
OBJETO: REGISTRO DE PREÇO VISANDO AQUISIÇÃO FUTURAS E PARCELADAS DE EQUIPAMENTOS PARA APICULTURA COM RECURSOS DO ICMS ECOLÓGICO
CONTRATANTE: MUNICÍPIO DE RIO AZUL
CNPJ.: 75.963.256/0001-01
CONTRATADA: ANTONIO MARCOS TECHI HLATKI
CNPJ.: 42.314.282/0001-41
CONTRATADA: ENOMEL INDUSTRIA E COMERCIO LTDA
CNPJ.: 15.662.130/0001-67
Embasamento Legal Lei nº 8.666/93
Rio Azul, 07 de março de 2023
(a) LEANDRO JASINSKI
Prefeito Municipal

PREFEITURA MUNICIPAL DE RIO AZUL
EXTRATO DE ATA DE REGISTRO DE PREÇOS 042/2023
CONTRATANTE: PREFEITURA MUNICIPAL DE RIO AZUL
CNPJ.: 75.963.256/0001-01
CONTRATADA: ANTONIO MARCOS TECHI HLATKI
CNPJ.: 42.314.282/0001-41
VALOR: R\$ 17.781,00 (Dezessete Mil, Setecentos e Oitenta e Um Reais).
PRAZO DA DURAÇÃO ATA DE REGISTRO DE PREÇOS: De 07/03/2023 à 06/03/2024.
ASSINATURA: 07/03/2023
FORO: Comarca de Reboouças.
(a) LEANDRO JASINSKI
Prefeito Municipal
(a) ANTONIO MARCOS TECHI HLATKI
Representante

PREFEITURA MUNICIPAL DE RIO AZUL
EXTRATO DE ATA DE REGISTRO DE PREÇOS 043/2023
CONTRATANTE: PREFEITURA MUNICIPAL DE RIO AZUL
CNPJ.: 75.963.256/0001-01
CONTRATADA: ENOMEL INDUSTRIA E COMERCIO LTDA
CNPJ.: 15.662.130/0001-67
VALOR: R\$ 5.359,92 (Cinco Mil, Trezentos e Cinqüenta e Nove Reais e Noventa e Dois Centavos).
PRAZO DA DURAÇÃO ATA DE REGISTRO DE PREÇOS: De 07/03/2023 à 06/03/2024.
ASSINATURA: 07/03/2023
FORO: Comarca de Reboouças.
(a) LEANDRO JASINSKI
Prefeito Municipal
(a) ENOMAR IVAIR RADDATZ
Representante

EXTRATO DE PREGÃO ELETRONICO Nº 15/2023
OBJETO: REGISTRO DE PREÇOS PARA AQUISIÇÃO FUTURAS E PARCELADAS DE MATERIAL GRÁFICO
CONTRATANTE: MUNICÍPIO DE RIO AZUL
CNPJ.: 75.963.256/0001-01
CONTRATADA: CHISLENE DOS SANTOS ME
CNPJ.: 12.071.586/0001-64
CONTRATADA: GIF PRINT SOLUÇÕES EMPRESARIAIS LTDA
CNPJ.: 44.272.638/0001-57
CONTRATADA: JOSIANE KROIN POVOROZNEK
07804442998
CNPJ.: 21.987.135/0001-62
Embasamento Legal Lei nº 8.666/93
Rio Azul, 07 de março de 2023
(a) LEANDRO JASINSKI
Prefeito Municipal

PREFEITURA MUNICIPAL DE RIO AZUL
EXTRATO DE ATA DE REGISTRO DE PREÇOS 044/2023
CONTRATANTE: PREFEITURA MUNICIPAL DE RIO AZUL
CNPJ.: 75.963.256/0001-01
CONTRATADA: CHISLENE DOS SANTOS ME
CNPJ.: 12.071.586/0001-64
VALOR: R\$ 2.170,00 (Dois Mil, Cento e Setenta Reais).
PRAZO DA DURAÇÃO ATA DE REGISTRO DE PREÇOS: De 07/03/2023 à 06/03/2024.
ASSINATURA: 07/03/2023
FORO: Comarca de Reboouças.
(a) LEANDRO JASINSKI
Prefeito Municipal
(a) CHISLENE DOS SANTOS
Representante

PREFEITURA MUNICIPAL DE RIO AZUL
EXTRATO DE ATA DE REGISTRO DE PREÇOS 045/2023
CONTRATANTE: PREFEITURA MUNICIPAL DE RIO AZUL
CNPJ.: 75.963.256/0001-01

CONTRATADA: GIF PRINT SOLUÇÕES EMPRESARIAIS LTDA
CNPJ.: 44.272.638/0001-57
VALOR: R\$ 4.500,00 (Quatro Mil e Quinhentos Reais).
PRAZO DA DURAÇÃO ATA DE REGISTRO DE PREÇOS: De 07/03/2023 à 06/03/2024.
ASSINATURA: 07/03/2023
FORO: Comarca de Reboouças.
(a) LEANDRO JASINSKI
Prefeito Municipal
(a) GIOVANNA IOLANDA FLORENCIO DOS SANTOS
Representante

PREFEITURA MUNICIPAL DE RIO AZUL
EXTRATO DE ATA DE REGISTRO DE PREÇOS 046/2023
CONTRATANTE: PREFEITURA MUNICIPAL DE RIO AZUL
CNPJ.: 75.963.256/0001-01
CONTRATADA: JOSIANE KROIN POVOROZNEK
07804442998
CNPJ.: 21.987.135/0001-62
VALOR: R\$ 27.300,00 (Vinte e Sete Mil e Trezentos Reais).
PRAZO DA DURAÇÃO ATA DE REGISTRO DE PREÇOS: De 07/03/2023 à 06/03/2024.
ASSINATURA: 07/03/2023
FORO: Comarca de Reboouças.
(a) LEANDRO JASINSKI
Prefeito Municipal
(a) JOSIANE KROIN POVOROZNEK
Representante

EXTRATO DE PREGÃO ELETRONICO Nº 14/2023
OBJETO: REGISTRO DE PREÇOS PARA CONTRATAÇÕES FUTURAS E PARCELADAS DE EMPRESA ESPECIALIZADA PARA O FORNECIMENTO E INSTALAÇÃO DE PERSIANAS (EM TECIDO E PVC), VIDRO INCOLOR (BLINDEX), PELÍCULA JATEADA E TELA MOSQUITEIRA
CONTRATANTE: MUNICÍPIO DE RIO AZUL
CNPJ.: 75.963.256/0001-01
CONTRATADA: CEZAR SLABICKI
CNPJ.: 33.749.192/0001-92
CONTRATADA: DECORINTER INDÚSTRIA E COMÉRCIO LTDA - EPP
CNPJ.: 03.884.308/0001-35
CONTRATADA: VIDRACARIA RIO VIDROS LTDA
CNPJ.: 14.064.519/0001-48
Embasamento Legal Lei nº 8.666/93
Rio Azul, 07 de março de 2023
(a) LEANDRO JASINSKI
Prefeito Municipal

PREFEITURA MUNICIPAL DE RIO AZUL
EXTRATO DE ATA DE REGISTRO DE PREÇOS 047/2023
CONTRATANTE: PREFEITURA MUNICIPAL DE RIO AZUL
CNPJ.: 75.963.256/0001-01
CONTRATADA: CEZAR SLABICKI
CNPJ.: 33.749.192/0001-92
VALOR: R\$ 4.900,00 (Quatro Mil e Novecentos Reais).
PRAZO DA DURAÇÃO ATA DE REGISTRO DE PREÇOS: De 07/03/2023 à 06/03/2024.
ASSINATURA: 07/03/2023
FORO: Comarca de Reboouças.
(a) LEANDRO JASINSKI
Prefeito Municipal
(a) CEZAR SLABICKI
Representante

PREFEITURA MUNICIPAL DE RIO AZUL
EXTRATO DE ATA DE REGISTRO DE PREÇOS 048/2023
CONTRATANTE: PREFEITURA MUNICIPAL DE RIO AZUL
CNPJ.: 75.963.256/0001-01
CONTRATADA: DECORINTER INDÚSTRIA E COMÉRCIO LTDA - EPP
CNPJ.: 03.884.308/0001-35
VALOR: R\$ 106.700,00 (Cento e Seis Mil e Setecentos Reais).
PRAZO DA DURAÇÃO ATA DE REGISTRO DE PREÇOS: De 07/03/2023 à 06/03/2024.
ASSINATURA: 07/03/2023
FORO: Comarca de Reboouças.
(a) LEANDRO JASINSKI
Prefeito Municipal
(a) RORY FONSECA MOREIRA
Representante

PREFEITURA MUNICIPAL DE RIO AZUL
EXTRATO DE ATA DE REGISTRO DE PREÇOS 049/2023
CONTRATANTE: PREFEITURA MUNICIPAL DE RIO AZUL
CNPJ.: 75.963.256/0001-01
CONTRATADA: VIDRACARIA RIO VIDROS LTDA
CNPJ.: 14.064.519/0001-48
VALOR: R\$ 273.920,20 (Duzentos e Setenta e Três Mil, Novecentos e Vinte Reais e Vinte Centavos).
PRAZO DA DURAÇÃO ATA DE REGISTRO DE PREÇOS: De 07/03/2023 à 06/03/2024.
ASSINATURA: 07/03/2023
FORO: Comarca de Reboouças.

(a) LEANDRO JASINSKI
Prefeito Municipal
(a) NELSON MICALISKI JUNIOR
Representante

PREFEITURA MUNICIPAL DE RIO AZUL
02º EXTRATO DE TERMO ADITIVO REFERENTE CONTRATO ADMINISTRATIVO Nº 01/2022
PARTES: PREFEITURA MUNICIPAL DE RIO AZUL e FUNDAÇÃO DA UNIVERSIDADE FEDERAL DO PARANÁ PARA O DESENVOLVIMENTO DA CIÊNCIA, TECNOLOGIA E DA CULTURA - FUNPAR CLÁUSULA PRIMEIRA
Fica prorrogado o prazo de vigência e execução até 30/06/2023, contidos na Cláusula Terceira do Contrato Administrativo nº 01/2022, com embasamento no art. 57, § 1º, da lei 8.666/93.
ASSINATURA: 01/03/2023.
FORO: Comarca de Reboouças

(a) Leandro Jasinski - Prefeito Municipal
(a) João Da Silva Dias - Representante
(a) Luís Henrique Cavalcanti Fragomeni - Representante
EXTRATO DE DISPENSA DE LICITAÇÃO Nº 21/2023
OBJETO: CONTRATAÇÃO DE CLÍNICA ANIMAL PARA A REALIZAÇÃO DE PROCEDIMENTO DE CASTRAÇÃO DE FÊMEAS CANINAS
CONTRATANTE: MUNICÍPIO DE RIO AZUL
CNPJ.: 75.963.256/0001-01
CONTRATADA: REAL IPEX INSTITUTO DE PESQUISA E EXTENSÃO CAMPO REAL
CNPJ.: 33.485.005/0001-00
Embasamento legal Art. 24, Inc II, Da Lei 8.666/93
Rio Azul, 09 de março de 2023.
(a) LEANDRO JASINSKI
Prefeito Municipal

PREFEITURA MUNICIPAL DE RIO AZUL
EXTRATO DE CONTRATO 024/2023
CONTRATANTE: PREFEITURA MUNICIPAL DE RIO AZUL
CNPJ.: 75.963.256/0001-01
CONTRATADA: REAL IPEX INSTITUTO DE PESQUISA E EXTENSÃO CAMPO REAL
CNPJ.: 33.485.005/0001-00
VALOR: R\$ 17.510,00 (Dezessete Mil, Quinhentos e Dez Reais).
PRAZO DA DURAÇÃO DO CONTRATO: De 09/03/2023 à 31/12/2023.
ASSINATURA: 09/03/2023
FORO: Comarca de Reboouças.
(a) LEANDRO JASINSKI
Prefeito Municipal
(a) EDSON AIRES DA SILVA
Representante



EDITAL DE PEDIDO DE RECONHECIMENTO EXTRAJUDICIAL DE USUCAPIÃO

Maria Alzira Sado – Escrivente Substituta do Ofício de Registro de Imóveis da Comarca de Reboouças, PR, na forma da Lei: FAZ SABER a todos quantos o presente edital virem, ou interessar, passa a dele conhecimento livremente, na forma do artigo 216-A, da Lei 6.015/1973, que corre perante este Serviço de Registro de Imóveis de Reboouças, situado na Rua Honorato Pinto Ferreira, nº 1.241, Reboouças, PR, no horário das 8h30 às 11h00 e das 13h00 às 17h00, sob a seguinte a ser feita: pedido de reconhecimento extrajudicial de usucapião sob a modalidade prevista, formulado por JOAQUIM LUIZ FRANCO, natural de Reboouças/PR, agricultor, nascido em 20/10/1960, maior e capaz, filho de MIGUEL FRANCO NETO e CAROLINA FERREIRA FRANCO, portador da Cédula de Identidade nº 12.524.178-6-SSP/PR, expedida em 21/05/2008, inscrito no CPF/MF sob nº 995.999.069-34, e sua esposa IOLANDA DA CRUZ FRANCO, natural de Reboouças/PR, zeladora, nascida em 17/03/1959, maior e capaz, filha de ZULMIRA ELLIAS DA CRUZ, portadora da Cédula de Identidade nº 9.852.335-8-SSP/PR, expedida em 18/05/1999, inscrita no CPF/MF sob nº 999.026.809-98, ambos brasileiros, casados pelo regime da comunhão de bens, conforme certidão de registro de casamento civil sob termo nº 5379, fl.200 do livro 12 neste Serviço Distrital em 28/07/1979, residentes e domiciliados a Rua Joaquim José Martins, 175, Bom Retiro, na cidade de Reboouças, PR, tendo por objeto o imóvel que assim se descreve e se caracteriza: **DESCRIÇÃO DO IMÓVEL** "Inscrito-se no marco denominado 'DAP' georeferenciado no Sistema Geodésico Brasileiro, DATUM - SIRGAS 2000, MC-51'W, Sistema de Referência Geocêntrico para as Américas UTM-E= 529494 790 m e N= 7165537 862 m dividido-o com o RUA JOAQUIM JOSÉ MARTINS, daí segue confrontando com a RUA JOAQUIM JOSÉ MARTINS com o azimute de 127°33'49" e a distância de 52,95 m até o marco 1º (E=529536 575 m e N=7165505 337 m); daí segue confrontando com JUNIOR CESAR GUERES (QDA 0153 LOTE 0531 com o azimute de 219°11'52" e a distância de 154,43 m até o marco 2º (E=529438 975 m e N=7165585 658 m); daí segue confrontando com ANA MARIA JAVORSKI CARARO (QDA 0153 LOTE 0801) com o azimute de 218°06'12" e a distância de 56,42m até o marco 3º (E=529404 162 m e N=716554 265 m); daí segue confrontando com MILTON AMERSON FIMENDEL (QDA 0153 LOTE 0 811 com o azimute de 218°06'12" e a distância de 8,97 m até o marco 4º (E=529538 011 m e N=7165333 421 m); daí segue confrontando com JOAQUIM LUIZ FRANCO (QDA 0153 LOTE 0428) com o azimute de 206°03'28" e a distância de 78,39 m até o marco 5º (E=529534 659 m e N=7165538 161 m); daí segue confrontando com JOAQUIM LUIZ FRANCO (QDA 0153 LOTE 0428) com o azimute de 49°54'00" e a distância de 140,10 m até o marco 6º (E=529494 790 m e N=7165537 862 m) in loco de descrição, ficando assim o perímetro do polígono acima descrito com uma área superficial de 1.3239 m². O requerimento e a documentação completa que o acompanha permanecerá à disposição dos interessados durante o prazo de (15) quinze dias para exame e impugnação, o que, não ocorrendo, será tomado como anúncio ao pedido, e ensejará o imediato registro da usucapião, como previsto no artigo 216-A, § 6º, da Lei nº 6.015/1973. E, para que chegue ao conhecimento de todos e de futuro ninguém possa alegar ignorância, expediu-se o presente edital que será publicado por duas vezes em jornal de grande circulação, para a ciência de terceiros eventualmente interessados, que poderão se manifestar em 15 (quinze) dias. Dado e passado neste Município de Reboouças, Estado do Paraná, pelo Serviço de Registro de Imóveis, aos 02 dias do mês de março de 2023. Eu, Maria Alzira Sado – Escrivente Substituta, o digite e assinou.

Maria Alzira Sado
Escrivente Substituta
Comarca de Reboouças, PR.

EDITAL DE CONVOCAÇÃO
O Presidente do Conselho Diretor, por força do art.º 41 letra A do Estatuto Social, convoca os Senhores sócios patrimoniais para reunião Ordinária que se realizará na segunda feira, dia 27 de março de 2023 na sede social do clube, sito a Rua Professora Maria Ferrari, 127, tendo início as 18:00 horas e término as 22:00 horas, em sua primeira convocação com a presença de um número de sócios que represente pelo menos 2/3 parte do número total de votos, e 1 (uma) hora após com qualquer número, com a seguinte ordem do dia:
1) Eleição do Presidente e Conselho Consultivo para o Biênio 2023/2025
Irati (Pr), 22 de fevereiro de 2023
SILDENEI MARCELO MENON
Presidente Samuara Clube de Campo

Súmulas

Súmula de Pedido de Licença de Instalação
PAULO AFFONSO MOREIRA torna público que irá requerer ao IAT, a Licença de Instalação para o empreendimento de suinocultura, localizado na Fazenda São Rafael, S/N, Joaquim Murтинho, município de Pirai do Sul - PR.

Súmula de Recebimento de Licença Prévia
PAULO AFFONSO MOREIRA torna público recebeu do IAT, a Licença Prévia para o empreendimento de suinocultura, válida até 19/05/2023, localizado na Fazenda São Rafael, S/N, Joaquim Murтинho, município de Pirai do Sul - PR.

PREVENÇÃO

Campanha Março Lilás tem foco para a prevenção de câncer feminino em Mallet

O mês é de alerta para a prevenção ao câncer de colo do útero e câncer de mama

LETICIA H. PABIS E ASSESSORIA

Março é um mês especial, não só pelo Dia Internacional da Mulher e tudo que a data representa para a luta das mulheres, mas também pela Campanha Março Lilás, que é o mês de alerta para a prevenção do câncer de colo do útero, câncer de mama o cuidado com a saúde da mulher, visando sempre a conscientização e prevenção do que estas doenças podem acarretar.

A prevenção e a conscientização é o tema principal de trabalho na Atenção Primária em Saúde, visto que o câncer de útero é o terceiro mais frequente entre a população feminina no Brasil (atrás do câncer de mama e de colorretal) e a quarta causa de morte entre as mulheres. Diante deste cenário, a Secretaria



MÊS DE COMBATE AO CÂNCER DE COLO DE ÚTERO

Municipal De Saúde De Mallet preparou a campanha Março Lilás, com o objetivo de conscientizar a população sobre o tema e ajudar no enfrentamento destas doenças.

Com a campanha, a Secretaria de Saúde pretende fazer com que o número de casos da doença seja reduzido, ou que os mesmos sejam diagnosticados precocemente, tendo a possibilidade de um tratamento mais eficaz e, assim, uma maior chance de cura. É que as mulheres conheçam

as principais formas de cuidados, além de alertá-las sobre os sintomas iniciais da doença.

A secretária de saúde de Mallet, Lorena Soares, enfatiza a importância de realizar o exame preventivo do colo de útero e o auto exame das mamas, e ficar atentas aos sinais que o corpo nos dá. "Reduzir esses números e proporcionar uma saúde de qualidade para a mulher malletense é um dos nossos objetivos", relata Lorena.

Então, neste mês de mar-

ço as Unidades de Saúde de Mallet estarão com horários especiais para que as mulheres possam realizar a consulta de enfermagem, a coleta do preventivo, solicitação de mamografia e orientações de prevenção.

A coordenadora da Atenção Primária da Saúde, a enfermeira Aline Karla Donda, ressalta que a coleta de preventivo pode ser realizada todos os meses do ano, que as mulheres não deixem para coletar o exame apenas em outubro.

PREVENÇÃO

É importante ressaltar que a prevenção é o melhor tratamento para o câncer, independente de qual tipo for. O câncer de colo de útero é causado pela infecção persistente por alguns tipos do Papilomavírus Humano (HPV). A infecção pelo vírus ocorre por via sexual, sendo muito frequente e na maioria das vezes não causa a doença. Mas, em alguns casos, ocorrem alterações celulares que podem evoluir para o câncer. Essas alterações são

descobertas facilmente no exame Papanicolau, que é o preventivo, e sua taxa de cura é muito alta.

Em 2014, o Ministério da Saúde implementou no calendário vacinal a vacina tetravalente contra o HPV para meninas de nove a 13 anos, e em 2017, o Ministério estendeu a vacinação para meninas de nove a 14 anos e meninos de 11 a 14 anos. Essa vacina protege contra os tipos seis, 11, 16 e 18 do HPV. Os dois primeiros causam verrugas genitais e os dois últimos são responsáveis por cerca de 70% dos casos de câncer do colo do útero.

Já para o câncer de mama, realizar os exames regularmente, além de prestar atenção aos sinais que o corpo nos dá e fazer o auto-exame são a chave para uma descoberta precoce e um tratamento de sucesso. Para prevenir também outros tipos da doença, é importante manter os exames em dia e realizar o check-up com o médico, pelo menos, uma vez ao ano.

MELHORIAS

Obras em Teixeira Soares trazem conforto aos moradores da região

As ações garantem que a população trafegue com mais segurança pelas estradas

LETICIA H. PABIS, COM REPORTAGEM DE STHEFANY BRANDALISE

A Prefeitura de Teixeira Soares continua investindo em obras que levam conforto e segurança para os moradores do município. O valor aplicado nas obras de pavimentação é de, aproximadamente, R\$1.500.000,00 em parceria com o Governo do Estado do Paraná, em cerca de quatro quilômetros de estradas pavimentadas.

De acordo com o Prefeito de Teixeira Soares, Lula Thomaz, o município contribuiu com cerca de 5% da obra, o restante foi garantido pela Secretaria de Infraestrutura e Logística, que na época era gerenciada pelo atual deputado federal Sandro Alex.

"Teixeira Soares é um município agrícola, 80% da nossa arrecadação vem do campo, a rota do turismo é a prova disso, o Caminho das Araucárias



A obra que liga o município de Teixeira Soares ao Virá Charme Resort está na fase final

colocando Teixeira Soares cada vez mais no cenário nacional", disse o Prefeito Lula Thomaz.

A obra que liga o município de Teixeira Soares ao Virá Charme Resort está na fase final e visa fomentar ainda mais o turismo no município. Além desta, outras obras estão fazendo progresso, como a obra na estrada que liga o município até a BR 277 e a estrada do Ribeirão. A Prefeitura ainda planeja realizar mais 16 quilômetros de pavimentação com pedras poliédricas por todo o município.

A previsão é de que o di-

nheiro necessário para completar este projeto seja arrecadado no ano de 2023 e as obras sejam concluídas até o final do ano de 2024.

OUTRAS REALIZAÇÕES

O Centro de Eventos Miguel Belinoski, onde é realizada anualmente a Expotexas, também está sendo pavimentado, além a construção do Meu Campinho e do Parque Linear. "Toda cidade precisa ser embelezada, Teixeira Soares não é diferente, somos uma cidade centenária que nunca vai perder a essência de uma cidade interiorana mas precisa ser modernizada.

Iremos investir R\$ 2 milhões em calçadas, para garantir acessibilidade, uma cidade mais limpa e igual para todos

os nossos moradores", continua o prefeito.

Através da Fomento Paraná, o Governo Estadual forneceu o financiamento para que estas obras pudessem ser iniciadas, são cerca de R\$ 500 mil para a construção do Meu Campinho e R\$ 1,5 milhões para o Parque Linear, tendo um prazo de até oito meses para serem concluídas, dependendo do tempo chuvoso.

A pavimentação da Estrada da Gruta também é um grande feito para o município, pois traz a valorização dos imóveis que estão ao longo da rodovia, além de abrir mais oportunidades de negócios para Teixeira Soares.



Uma mulher, quando reconhece sua força, se torna uma fonte inesgotável de inspiração.

Uma homenagem da Prefeitura de Teixeira Soares a todas as mulheres!



GENTE

Suelen Lima

social@folhadeirati.com.br
WhatsApp (42) 9 8423-2333

Especial Dia da Mulher!

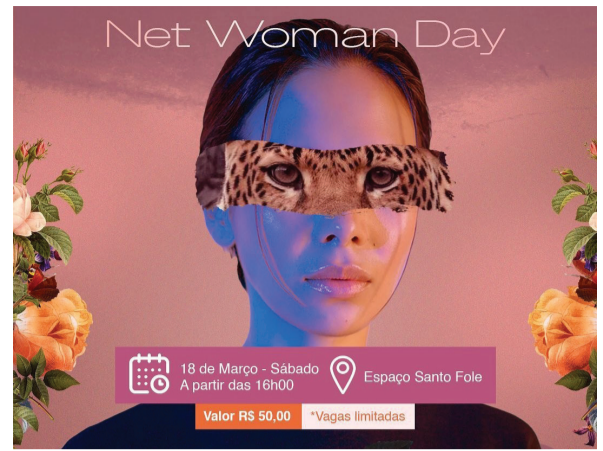

Aline Xavier!

Maquiadora, guerreira cheia de amor pela vida, enfrentou suas batalhas de cabeça erquida. Mulher incrível, passa força através de seu olhar!



Bruna Kasperovicius

Empresária, corre atrás de seus sonhos, buscando sempre mais. Mais conhecimento, mais sucesso. Mulher determinada!



Kemily Neves

Empreendedora! Jovem em busca de sucesso! Vem conquistando seu espaço, trabalha duro para isso, é merecedora de todo o sucesso que vem colhendo!



Poliana Winter

Blogueira, leva a vida com muita leveza, extremamente divertida e mamãe da Agatha. Merece um mundo de coisas boas!



Um brinde a reinauguração!

Reinaugurou, no sábado (04), a Loja Dalila Modas. Com um amplo espaço para melhor atender as clientes e com a qualidade de sempre! A loja está situada na Rua Ubirajara de Campos, 248, bairro Rio Bonito. Na foto, a proprietária da loja, Elisangela da Silva, acompanhada de sua amiga Jaqueline que prestigiou o evento e deseja que este novo espaço lhe traga muitas conquistas, realizações e muito sucesso!

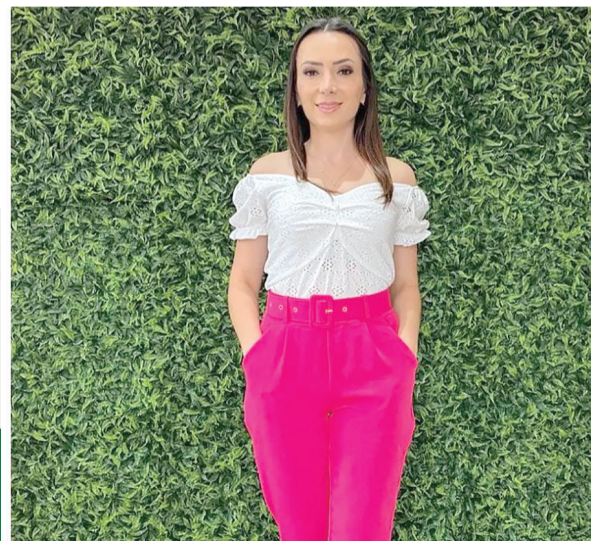

Ivina Silva

Proprietária da “Maria Bonita”, formada em nutrição, busca cada vez mais encher sua bagagem com coisas boas, sorriso no rosto e determinação. Merecedora de suas conquistas e do sucesso!

Abra a felicidade você também
Vamos sentir algo novo!

Uliana DISTRIBUIDORA DE BEBIDAS

Tel: 42 3423-2121 R. Paulo Xisto, 110
Rio Bonito, Irati - PR



Center

É GOSTOSO COMPRAR AQUI!